

VOORBEREIDINGEN

Lees alle instructies vóór je start met de installatie. Bij een onjuiste installatie vervalt de garantie.

BELANGRIJK

Zorg ervoor dat de kamertemperatuur na de installatie niet lager dan 10°C bedraagt. Extreem hoge of extreem lage temperaturen kunnen ervoor zorgen dat deze vloer uitzet of krimpt en dit zorgt voor visuele defecten van de vloer die niet onder garantie vallen.

Controleer voor het leggen van de vloer of het batchnummer van de geleverde vloer identiek is (staat op de verpakking). Het is raadzaam om dozen met hetzelfde batchnummer per ruimte te verwerken, dit om eventuele kleur- of glansverschillen in 1 oppervlak te voorkomen.

Gebruik geen beschadigde of afwijkende panelen. Als je die gebruikt in de vloer, is hierop geen garantie van toepassing. Bij de productie van PVC Click vloeren zijn minimale kleurafwijkingen niet te voorkomen. Meng steeds de planken van 2 tot 3 verpakkingen voor het beste resultaat.

- Bereken de oppervlakte van de ruimte voor installatie en voorzie 5-10 % extra voor snijafval.
- Indien de verpakkingen meer dan 2u blootgesteld werden aan extreme temperaturen (lager dan 10°C of meer dan 40°C) binnen de 12 uur voor installatie, moeten ze acclimatiseren. Bewaar ze dan minstens 12u in ongeopende verpakking op kamertemperatuur voor je de installatie start. De kamertemperatuur moet consistent tussen 15° en 25°C zijn voor en tijdens de installatie, tussen 10°C en 50°C erna.
- Bij het openen van de verpakking kunnen de planken een sterke geur afgeven. Die verdwijnt na enkele uren.
- Bij oppervlaktes groter dan 400m² of langer dan 20 doorlopende meter (in de lengte of in de breedte), moet je zeker een uitzetvoeg voorzien. Ook bij ruimtes met extreme temperatuurschommelingen is het belangrijk om reeds na 10m een uitzetprofiel te plaatsen.
- Inspecteer de ondervloer voor je begint. Die moet droog, schoon en vlak zijn met een tolerantie van 5mm over een lengte van 3m. De vloer mag in geen enkele richting meer dan 25 mm per 2 m hellen.
- Ook al is deze PVC vloer waterbestendig, het dient niet als vochtscherm. De ondervloer moet droog zijn (max. 2,5% vochtgehalte; anhydriet: 0,7% – CM methode). Dit product is niet geschikt voor installatie in ruimtes met risico op overstromen zoals sauna's en buitenruimtes of de vloer van een douche. Het product is bedoeld voor gebruik binnenshuis.
- Kelders en kruipruimtes moeten droog zijn. Gebruik een 0,15 mm vochtscherm en bedek de grond voor 100%.
- Indien deze vloer boven een bestaande houten vloer geplaatst wordt, moeten losse planken vervangen worden en scheuren hersteld worden voor installatie. We raden aan om de nieuwe vloer dwars te leggen op de bestaande houten vloer.
- Indien deze vloer geïnstalleerd wordt op tegels moet aan volgende voorwaarden voldaan worden: Het hoogteverschil mag niet meer zijn dan 5mm over een lengte van 3m. De cementvoeg moet minder dan 5 mm breed zijn en maximaal 4 mm diep.
- Installeer niet bovenop o.a. hardhouten vloeren of houten ondervloeren die direct op beton geïnstalleerd zijn, tapijt, een bestaande PVC vloer met een zachte laag, bv op basis van PU-schuim, een zwevende vloer, zwevend parket, loose lay, of volledig verwijfde linoleum.
- Indien deze PVC Click vloer al is voorzien van een ondervloer, is het niet toegestaan om nog een extra ondervloer onder de vloer te plaatsen.
- Bij een zwevende vloer moet je altijd een uitzetvoeg van 8 mm laten tussen de plank en de muur, alsook tussen de plank en voorwerpen zoals buizen, zuilen, trappen, enz. Deze voegen zullen bedekt worden met profielen wanneer de vloer geplaatst is. PVC Click vloeren dienen zwevend geplaatst te worden en moeten zwevend blijven. Het is niet toegestaan om inbouwmeubelen of extreem zware meubelen op de vloer te plaatsen. Je dient de vloer te plaatsen rond de inbouwmeubelen.
- Voeg de aansluiting tussen plint en vloer niet dicht. Gebruik een profiel of elastische kit.
- Bepaal de legrichting. Het is aanbevolen om de lengte van de planken parallel te plaatsen met de richting van de belangrijkste lichtbron.
- Meet de ruimte: de breedte van de laatste plank mag niet minder zijn dan 50mm. Indien dit zo is, pas dan de breedte van de eerste rij aan. In smalle gangen is het aanbevolen om de vloer parallel te plaatsen met de lengte van de hal.
- Vóór installatie, controleer elke plank bij daglicht op defecten of verschillen in kleur of glans; inspecteer de randen van de vloer op rechtheid en schade. Er worden geen klachten over oppervlaktefouten geaccepteerd na installatie.
- Klachten over kleurverschillen tussen de showborden in de winkel en de effectief geleverde vloer moeten gesignaleerd worden vóór installatie. Door het installeren ga je akkoord met het decor van de planken.

VLOERVERWARMING EN -KOELING

- PVC Click vloeren kunnen geïnstalleerd worden op vloerverwarming op lage temperatuur, onder de onderstaande voorwaarden. Dit geldt voor vloerverwarming waarvan de verwarmingselementen – warm water of elektrisch – ingegoten zijn in de vloer.
- Installatie op een lage temperatuur elektrische vloerverwarming die op de vloer ligt is enkel mogelijk als het maximum vermogen lager is dan 60 W/m² en de warmteverdeling homogeen is over de hele vloer.
- De vloerverwarming moet geïnstalleerd zijn volgens de instructies van de leverancier en volgens de algemeen geldende voorschriften en regels. PVC Click vloeren dienen zwevend geplaatst te worden. Er moet minimaal 4 mm ruimte zijn tussen het verwarmingssysteem en de PVC vloer.
- Bij gebruik van een andere ondervloer moet de warmteweerstand altijd gecontroleerd worden.
- Zorg ervoor dat de temperatuur aan de oppervlakte nooit meer is dan 28°C. Hij mag niet 5°C lager zijn dan de kamertemperatuur of minder zijn dan 18°C.
- Bij installatie op pas geplaatste vloerverwarmingssystemen: schakel het systeem in op maximale capaciteit om restvocht uit de cementlaag van de vloerverwarming te verwijderen. Het maximale vochtpercentage van de zandcement dekvloer is 1,5% - anhydriet: 0,5% (CM methode). Schakel de vloerverwarming ten minste 48u voor installatie uit. Zorg ervoor dat de kamertemperatuur ten minste 15°C bedraagt tijdens installatie. Het is aanbevolen om de verwarming na installatie geleidelijk terug op te starten (max. 5°C/dag). Voor extra informatie verwijzen we naar de aanbevelingen van de producent van de vloerverwarming.
- Voor een vloerkoelingsinstallatie is het belangrijk dat het uitgerust is met een controle- en veiligheidssysteem dat voorkomt dat de temperatuur onder het interne condensatiepunt zakt. De minimumtemperatuur mag niet lager zijn dan 18-22°C afhankelijk van waar de vloer geïnstalleerd wordt. Bij een vochtig klimaat is 22°C de minimum toegestane temperatuur; bij gemiddelde klimaten is 18°C toegestaan.

BENODIGDHEDEN

- Afstandblokjes
- Lat
- Rolmaat
- Rubberen hamer
- Potlood
- Breekmes

HALFSTEESEN VERBAND

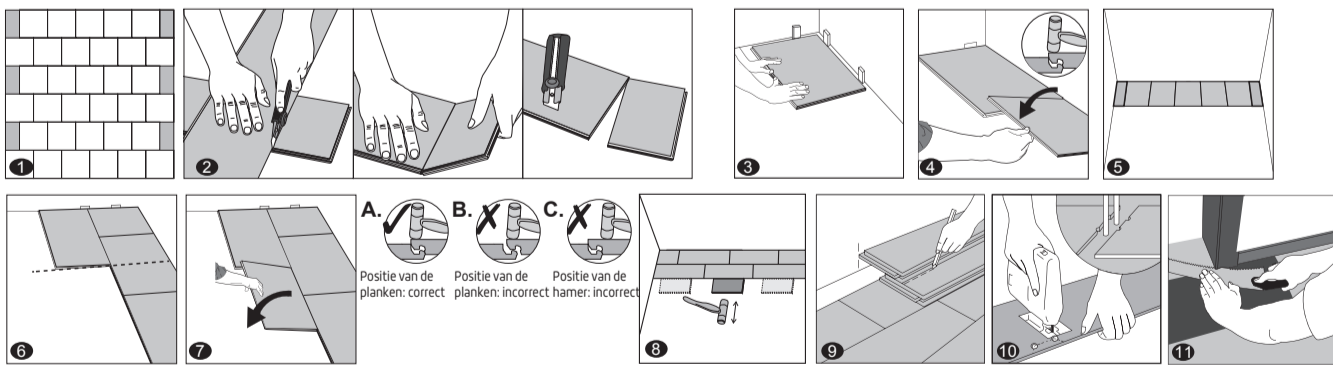

- BELANGRIJK:** Neem de afmetingen van de te installeren ruimte vóór je begint. Panelen aan de zijkant van tegenoverliggende muren horen dezelfde breedte te hebben. Pas de breedte van het eerste paneel dienovereenkomstig aan. In smalle gangen is het aanbevolen om de vloer parallel te plaatsen met de lengte van de hal.
- Om een paneel te snijden kun je een breekmes en lat gebruiken: leg de bovenzijde naar boven en snij meerdere malen hard op dezelfde lijn. Het mes zal niet door het oppervlak gaan, maar een diepe snee maken. Hef de ene helft van het paneel op en hou je andere hand op het tweede deel dicht bij de snede. Het paneel zal automatisch breken. Snij vervolgens nog eens door de eventueel geïntegreerde ondervloer.
- Eerste rij, eerste paneel: Na het op maat snijden van het paneel zoals hierboven omschreven, begin je met de installatie van links naar rechts. Plaats het eerste paneel zodat de groef naar je toe gericht is. Plaats dit 8 mm van de linkermuur. Gebruik afstandsblokjes tussen de muur en het paneel.
- Eerste rij, tweede paneel: Zorg ervoor dat deze perfect uitgelijnd is met de voorgaande en vouw ze naar beneden. Laat de tegel zacht vallen en fixeer deze door de klikverbinding aan te kloppen met een rubberen hamer. Beide panelen hebben dan dezelfde hoogte.

BELANGRIJK! Het is cruciaal dat de korte zijde van twee panelen perfect uitgelijnd zijn, en dat de rubberen hamer het paneel raakt net bovenop het kliksysteem om een correcte verbinding te verzekeren. Hameren naar het midden van het paneel toe, niet op de klik, kan resulteren in permanente schade aan het kliksysteem. Indien je merkt dat beide panelen niet op dezelfde hoogte zijn of niet goed in elkaar klikken, volg dan de demontage-instructies onderaan de pagina. Demonteer en controleer of er iets in de klik in de weg zit.

- Eerste rij, laatste paneel: Laat op het einde van de eerste rij een uitzetvoeg van 8 mm tot aan de muur en meet de lengte van het laatste paneel, zodat deze past. Het laatste paneel hoort dezelfde breedte te hebben als het eerste paneel in de installatie.
- BELANGRIJK:** Voor je met de tweede rij begint, is het cruciaal om het midden van het tweede paneel in de eerste rij af te meten. Trek een krijtlijn of draad naar de tegenoverliggende muur op een hoek van 90 graden met de eerste rij, beginnend van het midden van dit paneel.
- Tweede rij, eerste paneel: Pas de breedte van het eerste paneel in de tweede rij zo aan dat de rechterzijde perfect afgelijnd is met de krijtlijn of draad die je getrokken hebt vanuit het midden van het tweede paneel van de eerste rij. Klik de lange zijde van dit paneel samen met de eerste rij in een hoek van 25-30 graden naar de muur. Teken een lijn langs de rand van dit paneel en snijd langs deze lijn om de gewenste breedte te krijgen. Installeer dit gesneden paneel tegen de muur. De laatste rij moet minstens 50mm breed zijn.

Tweede rij, tweede paneel: Zorg ervoor dat deze perfect uitgelijnd is met het voorgaande en vouw het naar beneden. Met een rubberen hamer kan je die in het vorige paneel tikken. Beide panelen hebben dan dezelfde hoogte.

- Na de installatie van elke rij: Gebruik reststukken en een rubberen hamer om de panelen in de klik van de vorige rij te kloppen zodat ze stevig in elkaar geklikt zijn en er geen kloof is tussen de zijden van de panelen. Elke kloof kan problematisch zijn voor de volgende installatie.
- Laatste rij: Vervolg de rest van de installatie volgens de bovenstaande instructies. De hoogte van de laatste rij moet dezelfde zijn als de hoogte van de eerste geïnstalleerde rij (aan de tegenoverliggende muur). Voor de laatste rij plaats je een los paneel exact op de laatst gelegde rij. Plaats een ander paneel hierbovenop, met de tandzijde naar de muur. Teken een lijn langs de rand van dit paneel en snijd langs deze lijn om de gewenste breedte te krijgen. Installeer dit gesneden paneel tegen de muur. De laatste rij moet minstens 50mm breed zijn.
- Openingen voor buizen: Boor het gat voor een buis altijd 16 mm groter dan de diameter van de buis. Zaag het deel af zoals te zien is op de tekening, en leg het paneel op zijn plaats. Daarna leg je het uitgezaagde stuk op zijn plaats.
- Deurlijsten en plinten: Leg een paneel met de onderkant naar boven tegen de deurlijst. Zaag de deurlijst uit zoals in de afbeelding. Leg daarna het paneel onder de afgezaagde deurlijst.
- Finishing touch: Verwijder alle afstandsblokjes en plaats de plinten. Monteer de plinten tegen de muur en niet op de vloer. De vloer moet kunnen bewegen binnen de dilatatievoegen.

IN VERBAND (uitsluitend voor tegels 615x615 mm)

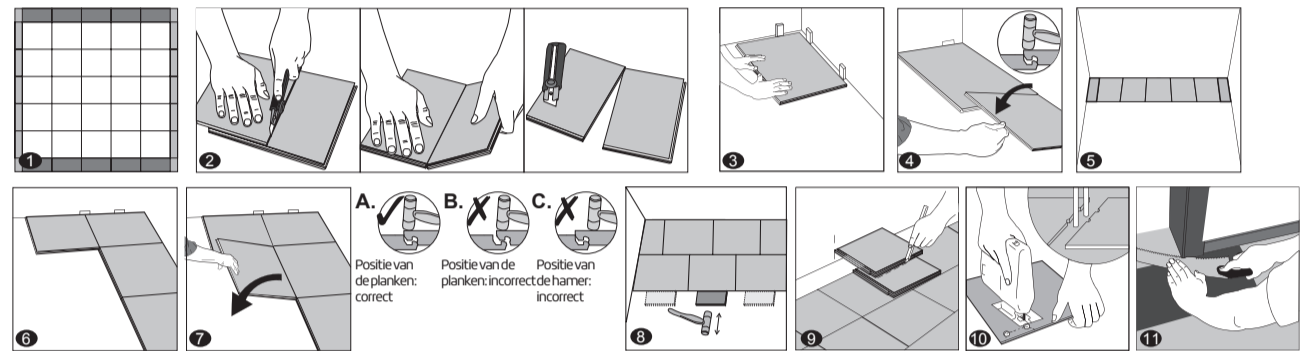

- BELANGRIJK:** Neem afmetingen van de te installeren ruimte vóór je begint. Panelen aan de zijkant van tegenoverliggende muren horen dezelfde breedte te hebben. Pas de breedte van het eerste paneel dienovereenkomstig aan. In smalle gangen is het aanbevolen om de vloer parallel te plaatsen met de lengte van de hal.
- Om een paneel te snijden kun je een breekmes en lat gebruiken: leg de bovenzijde naar boven en snij meerdere malen hard op dezelfde lijn. Het mes zal niet door het oppervlak gaan, maar een diepe snee maken. Hef de ene helft van het paneel op en hou je andere hand op het tweede deel dicht bij de snede. Het paneel zal automatisch breken. Snij vervolgens nog eens door de eventueel geïntegreerde ondervloer.
- Eerste rij, eerste paneel: Na het op maat snijden van het paneel zoals hierboven omschreven, begin je de installatie van links naar rechts. Plaats het eerste paneel zodat de groef naar je toe gericht is. Plaats dit 8 mm van de linkermuur. Gebruik afstandsblokjes tussen de muur en het paneel.
- Eerste rij, tweede paneel: Zorg ervoor dat deze perfect uitgelijnd is met de voorgaande en vouw ze naar beneden. Met een rubberen hamer kan je deze in het vorige paneel klikken. Beide panelen hebben dan dezelfde hoogte.

BELANGRIJK! Het is cruciaal dat de korte zijde van twee panelen perfect uitgelijnd zijn en dat de rubberen hamer het paneel raakt net bovenop het kliksysteem om een correcte verbinding te verzekeren. Hameren naar het midden van het paneel toe, niet op de klik, kan resulteren in permanente schade aan het kliksysteem. Indien je merkt dat beide panelen niet op dezelfde hoogte zijn of niet goed in elkaar klikken, volg dan de demontage-instructies onderaan de pagina. Demonteer en controleer of er iets in de klik in de weg zit.

- Eerste rij, laatste paneel: Laat op het einde van de eerste rij een uitzetvoeg van 8 mm tot aan de muur en meet de lengte van het laatste paneel, zodat dit past. Het laatste paneel hoort dezelfde breedte te hebben als het eerste paneel in de installatie.
- Tweede rij, eerste paneel: Klik de lange zijde van dit paneel in de eerste rij in een hoek van 25-30 graden, schuif deze naar de richting van de muur (behoud een 8mm afstand) en vouw naar beneden. Het paneel is goed geïnstalleerd als de zijde die samengeklikt is met de vorige rij geen kloof vertoont, en als de rechterzijde van het paneel samenvalt met de rechterzijde van het eerste paneel van de eerste rij.
- Tweede rij, tweede paneel: Klik de lange zijde in de vorige rij in een hoek van 25-30 graden. Verbind de linkerzijde met de rechterzijde van het vorige paneel en vouw naar beneden. Met een rubberen hamer kan je het paneel voorzichtig in het vorige paneel klikken. Beide panelen hebben dan dezelfde hoogte.
- Na de installatie van elke rij: Gebruik reststukken en een rubberen hamer om de panelen zacht in de klik van de vorige rij te kloppen zodat ze zeker stevig in elkaar geklikt zijn en er geen kloof is tussen de zijden van de panelen. Elke kloof kan problematisch zijn voor de volledige installatie.
- Laatste rij: Vervolg de rest van de installatie volgens bovenstaande instructies. De breedte van de laatste rij moet dezelfde zijn als de breedte van de eerste geïnstalleerde rij (aan de tegenoverliggende muur). Voor de laatste rij plaats je een los paneel exact op de laatst gelegde rij. Plaats nog een paneel hierbovenop, met de tandzijde naar de muur. Teken een lijn langs de rand van dit paneel en snijd langs deze lijn om de gewenste breedte te krijgen. Installeer dit gesneden paneel tegen de muur. De laatste rij moet minstens 50mm breed zijn. Herhaal dit voor alle panelen van de laatste rij.
- Openingen voor buizen: Boor het gat voor een buis altijd 16 mm groter dan de diameter van de buis. Zaag het deel af zoals te zien is op de tekening en leg het paneel op zijn plaats. Daarna leg je het uitgezaagde stuk op zijn plaats.
- Deurlijsten en plinten: Leg een paneel met de onderzijde naar boven tegen de deurlijst. Zaag de deurlijst uit zoals in de afbeelding. Leg daarna het paneel onder de afgezaagde deurlijst.
- Finishing touch: Verwijder alle afstandsblokjes en plaats de plinten. Monteer de plinten tegen de muur en niet op de vloer. De vloer moet kunnen bewegen binnen de dilatatievoegen.

ONDERHOUD

- Borstel je vloer dagelijks met een zachte borstel.
- Verwijder vloeistoffen en overtollig vocht onmiddellijk.
- Poets met een vochtige doek indien nodig en gebruik reinigingsmiddelen voor PVC vloeren die geen was of olie bevatten.
- Gebruik viltbescherming onder meubilair.
- Plaats een mat aan de ingang (let erop dat deze geen rubberen achterzijde heeft).
- Gebruik geen schuurmiddelen, bleekmiddelen of middelen die was bevatten.
- Sleep geen zware voorwerpen over de vloer.

PREVENTIEF ONDERHOUD

- Gebruik een paneel onder huishoudelijke apparaten en zwaar meubilair om die te verplaatsen. Dit beschermt je vloer van scheuren, krassen en schade.
- Voorzie meubilair dat vaak wordt verzet van viltjes om krassen te voorkomen.
- Voorzie zwaar meubilair en huishoudelijke apparaten van grotere vloerbescherming
- Wielletjes aan meubilair of stoelen moeten gemakkelijk kunnen draaien en geschikt zijn voor PVC vloeren. Gebruik GEEN kogeltype wielletjes, die kunnen de vloer beschadigen.
- Plaats een beschermende mat onder zwenkwieltstoelen.

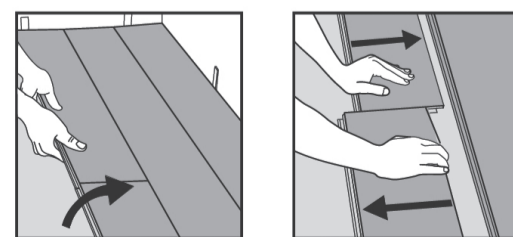

DEMONTAGE

Haal de rij uit elkaar door ze voorzichtig op te heffen in een hoek. Om de tegels uit elkaar te halen, leg ze plat op de grond en schuif ze uit elkaar. Wanneer de tegels moeilijk loskomen, mag je deze lichtjes (5°) opheffen bij het uit elkaar schuiven.